Февраль 2013 года № 2

Университет

газета Горно-Алтайского государственного университета

Основана в 1999г

Сегодня в номере:

Викторина
стр. 3

Университет глазами студентов
стр. 4

Фотоконкурс «Счастливы вместе»
стр. 7

«Жизнь общажная»
стр. 8

Юбилеи
стр. 10-12

Рабости Татьяниного дня
стр. 13

А ну-ка, парни!
стр. 14

СТУДЕНТКИ ФИЯ: СТАЖИРОВКА В КИТАЕ

Китай – страна с богатой, древнейшей культурой и удивительными традициями. Благодаря мудрости и трудолюбию граждан этой страны современный Китай сейчас занимает второе место после США по развитию экономической системы. По некоторым прогнозам, через несколько лет Китай будет первым в списке самых экономически развитых стран мира.

Студентки факультета иностранных языков нашего университета прошли полугодовую стажировку в университетах Китая, в городе Урумчи... *(окончание на 15 стр.).*

ПРАЗДНИК ВСЕХ СТУДЕНТОВ

Главный праздник студенческой поры установлен указом Президента РФ 25 января 2005 года. В указе он назван Днём российского студенчества, а часто можно услышать и другое название - Татьянин день.

Состоялось лишь официальное признание праздника, который российские студенты отмечают уже не одно столетие.

Первоначально он назывался Днем основания Московского университета, так как именно 25 января (12 января по «старому стилю») в 1755 году императрицей Елизаветой был подписан указ об учреждении первого в России университета. В середине 19 века этот день превратился в праздник всех студентов и стал называться Татьянин день и день Студента. Начиналось празднование в стенах университета и выливалось в шумное гуляние. В Татьянин день в московском престижном ресторане «Эрмитаж», где традиционно проходило главное пиршество студентов, скатывали ковры и посыпали пол опилками, а вместо изящных стульев ставили лавки и сдвигали столики вместе. Студенты гуляли безудержно, шумно, весело, вовлекая в свой праздник всех москвичей.

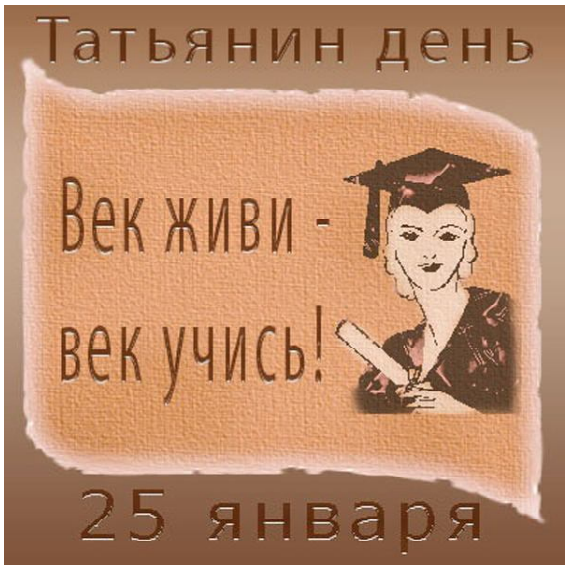

В 1992 году в Московском университете возобновлена традиция празднования Татьяниного дня. Идея возрождения праздника ректором университета была связана с тем, что он услышал «о том, как вдали от родины профессора и выпускники МГУ праздновали и не забывали день рождения университета».

Почин с удовольствием подхватили все студенты России, и настоящие, и бывшие, и будущие.

В вузах проводятся торжественные мероприятия с официальными речами, вручением грамот и премий.

Татьянин день, День студента, День российского студенчества - как ни назови, это праздник молодости, праздник всех тех, кто хранит в душе огонь творчества, жажду знаний, поиска и открытий.

по материалам
http://www.moiprazdnik.ru

Дарья Гольцова

2013 - ГОД СПОРТА В РЕСПУБЛИКЕ АЛТАЙ

На основании указа Главы РА, Председателя Правительства РА Александра Бердникова от 8 июня 2011 года N128-у 2013-й год объявлен Годом спорта в Республике Алтай. Целью является привлечение внимания населения к сфере физкультуры и спорта как инструмента улучшения качества жизни граждан, проживающих в регионе. Подготовка и проведение возложены на Комитет по физической культуре и спорту Республики Алтай.

Год начался совсем недавно, а в республике уже активно проводятся различные спортивные мероприятия. Например, в воскресение 10 февраля прошли состязания по лыжным гонкам в рамках Всероссийских массовых стартов «Лыжня России», несмотря на мороз, собралось очень много участников, от школьников до ветеранов, участвовали как любители лыж, так и профессионалы, особо отличившихся наградили медалями, дипломами и памятными призами.

Кроме спортивных мероприятий, идет сбор материала для книги «История развития физической культуры и спорта в Горном Алтае» – ее готовит к изданию кандидат исторических наук, преподаватель кафедры физического воспитания ГАГУ Вячеслав Ельдепов. Редакционную коллегию возглавил председатель Комитета по делам архивов РА Александр Гавриков.

По материалам Интернет подготовила Екатерина Константинова

САМЫЕ ЛУЧШИЕ КНИГИ

Уважаемые читатели газеты «Университет»! Кафедра литературы предлагает вам принять участие в проекте «Самые лучшие книги». В 2012 году В.В. Путин предложил сформировать список из 100 лучших книг, определяющих отечественный «культурный канон». Данные произведения будут рекомендованы для прочтения школьникам. Общественность стала его активно поддерживать и предлагать различные варианты списка 100 книг, которые следует прочитать в школьные годы.

Мы же предлагаем вам, уважаемые читатели, несколько изменить формат данного проекта и не ограничиваться возрастом и спецификой книги, т.е. мы просим вас принять участие в формировании списка лучших книг самой разной тематики и направленности, на который может ориентироваться каждый образованный и интеллигентный человек не только в школьные годы, но и в течение всей жизни. Кстати, термин «лучшие» можно заменить любым другим на ваше усмотрение: правильные, необходимые, нужные и т.д.

Студенты филологического факультета ГАГУ составили список самых лучших и полезных книг, которые можно рекомендовать всем желающим (приводим первые 10 по рейтингу):

1. М.А. Булгаков «Мастер и Маргарита»
2. А.С. Пушкин «Евгений Онегин»
3. Н.В. Гоголь «Мертвые души»
4. Ф.М. Достоевский «Преступление и наказание»
5. А.П. Чехов «Драматургия»
6. И.С. Тургенев «Отцы и дети»
7. М.А. Шолохов «Тихий Дон»
8. Л.Н. Толстой «Анна Каренина»
9. В.М. Шукшин «Рассказы»
10. И.А. Гончаров «Обрыв»

При этом наши студенты, комментируя концепцию данного проекта, отметили, что русская классическая литература – это действительно стержень, основа нашей идентичности, менталитета, характера, морали и нравственности, национального духа. А читать, по их мнению, – это жить и мыслить.

Итак, дорогие любители хороших книг, свою информацию вы можете отправлять как в формате неограниченного списка, так и с подробным читательским и литературоведческим комментарием по электронному адресу: univer_gasu@mail.ru, либо приносить в редакцию газеты «Университет» по адресу: г. Горно-Алтайск, ул. Омская, 2/1,УВР.

УВАЖАЕМЫЕ СТУДЕНТЫ!

Наша способность быстро и правильно принимать решения зависит от «скоординированности» работы обоих полушарий мозга. Умственные упражнения помогают развивать творческие и критические (оценочные) способности, которые необходимы для принятия повседневных и перспективных решений.

Научно-техническая библиотека Горно-Алтайского государственного университета предлагает вам принять участие в интеллектуальной игре «Разминка для ума».

Реши задачки, отправь до 11 марта на e-mail: library-mo@gasu.ru, с обязательным указанием фамилии, имени, отчества (полностью), группы и получи приз!

У ВАС ВСЕ ПОЛУЧИТСЯ!

1. «Китайский пруд».

Это было давным-давно. Рядом с маленькой деревушкой на севере Китая был пруд. Крестьяне знали, что в нем обитают два вида живых существ: обыкновенные лягушки и чани. (Чань – сказочное существо, похожее на лягушку, с тремя лапками; считалось, что оно приносит удачу). Крестьяне насчитали в своем пруду 3600 живых существ. Это 13000 лапок. Можете ли вы сказать, сколько было в пруду обыкновенных лягушек и сколько чаней?

2. «Загадка Као».

Однажды, наблюдая, как рабочие выгружают мешки с зерном из лодок на каменистый берег реки, главарь разбойников Као решил проверить, насколько умен один из его сыновей. Он попросил юношу измерить вес слона, стоящего неподалеку. Воспользоваться можно только небольшими весами для взвешивания зерна. Как сын выполнил задание Као?

3. «Веревочный расчет».

Один император приказал своему инженеру измерить длину горной дороги. У инженера была только веревка, точной длины которой он не знал. Однако было известно, что, если проложить веревку вдоль дороги 30 раз, она вытянется на 2 метра дальше конца дороги. Если же проложить веревку вдоль дороги 29 раз, то до конца дороги останется еще 4 метра. Можете ли вы узнать длину дороги и длину веревки?

4. «Трудная переправа». История из мультика.

Пять зайцев, путешествовавших по Австралии, решили переправиться через реку. На другом берегу они увидели пять кроликов, которые тоже хотели переправиться через эту реку. Имелась одна лодка, вмещающая не более трех пассажиров. Дело осложнялось тем, что управлять лодкой умел лишь один из зайцев и лишь один из кроликов. К тому же путешественникам не хотелось, чтобы у противников был численный перевес ни в лодке, ни на любом берегу. Обе группы переправились, соблюдая все условия. Как они это сделали?

5. «Венецианское меню».

Пять иностранцев приехали на Алтай и встретились в ресторане «Венеция». Каждый заказал себе напиток, основное блюдо и десерт. Джон и мистер Джексон предпочли фреш, а Джеймс и мистер Джонс заказали пепси. Мистер Дженкинс попросил принести кока-колу. Джон и мистер Дженнингс заказали стейк, а Джо и мистер Дженкинс – ростбиф. На десерт Джо и мистер Джордан ели шоколадный торт, а Джерри и мистер Дженкинс – сырный пирог. Остальные предпочли мороженое. Никому из сидящих рядом не принесли одинаковые блюда. Кто заказал фазана и что ел Джек?

6. «О правдолюбах и лжецах».

На одном из островов Тихого океана жили-были два племени. Правдолюбы, которые всегда правдиво отвечали на вопросы и лжецы. Прослышав об особенностях населения острова, путешественник решил познакомиться с его обитателями. Высадившись на берег, он увидел трех мужчин. Гид, сопровождавший путешественника, сообщил, что островитян зовут Том, Дик и Гарри. «А кто из какого племени, я разберусь сам», - сказал путешественник и задал каждому из трех туземцев по одному вопросу:

- Том, скажи мне, – Дик – правдолюб?
- Да, - ответил Том.
- Дик, Том и Гарри принадлежат одному племени?
- Нет, – ответил Дик.
- Гарри, скажи мне, – Дик – правдолюб?
- Да, - ответил Гарри.

Спасибо, теперь я знаю, кто из какого племени, - сказал путешественник. А вы знаете?

7. Перед вами 15 латинских афоризмов и их переводы. Восстановите, какой перевод соответствует каждой фразе, вписав нужные буквы в таблицу.

1	2	3	4	5	6	7	8	9	10	11	12	13	14	15

1. Благодеяний не навязывают.
2. Борода не делает мудрым.
3. Гнев влюбленных – это возобновление любви.
4. Жадному всего не хватает, умному всего достаточно.
5. Жди от другого того, что сделал ему сам.
6. Злоупотребление не отменяет употребления.
7. Излишняя осторожность не вредит.
8. Любовь всему верит.
9. Молодость дороже золота.
10. Не кричи о триумфе до победы.
11. Орел мух не ловит.
12. Остерегайся тихой воды.
13. Пользуйся жизнью, ибо она так быстротечна.
14. С полной искренностью.
15. Тот, кто умеет благодарить, получает вдвойне.

A. Ab altero expectes, alteri quod feceris.
B. Ab aqua silente cave.
C. Ab imo pectore.
D. Abundans cautela non nocet.
E. Abusus non tollit usum.
F. Aetate fruere, mobile cursu fuqit.
G. Amantium irae amoris integration.
H. Ante victoriam ne canas triumphum.
I. Aquila non captat muscas.
J. Avaro omnia desunt, sapienti nihil.
K. Barba non facit philosophum.
L. Beneficia non obtruduntur.
M. Beneficia plura recipit, qui scit reddere.
N. Carior est auro juventus.
O. Caritas omnia credit.

УНИВЕРСИТЕТ ГЛАЗАМИ СТУДЕНТОВ

Дни открытых дверей в Горно-Алтайском государственном университете стали уже доброй традицией, и если раньше такой день проводился единожды в год (в марте проходил конкурс «Я в профессии», презентация факультетов и достижений университета – прим. газеты «Университет»), то состоявшийся 16 февраля «день абитуриентов» стал уже вторым в 2012-2013 учебном году. «Зачем так много?», – спросите вы. Объясняем: популярность университета – категория весьма относительная, и она требует к себе особого внимания, поэтому, чтобы наш вуз оставался популярным, востребованным, необходимо о нем говорить чаще, ведь многие школьники Республики Алтай не знают о том, чем живут студенты и что их ждет, если они будут учиться в ГАГУ.

Как бы то ни было, 16 февраля лучшие творческие коллективы университета показали себя во всей красе на сцене актового зала ГАГУ. Задачу концерта ректор ГАГУ Валерий Геннадьевич Бабин обозначил довольно понятно и просто – «показать жизнь университета глазами студента».

День открытых дверей начался с выставки научных и творческих достижений факультетов. Здесь можно было увидеть и почетные грамоты, и кубки, и методическую литературу, и студентов в нарядных костюмах, уверенно зазывающих абитуриентов на свои факультеты. Безусловно, изрядное количество школьников не могли оторвать глаз от роботов, созданных лабораторией робототехники физико-математического факультета ГАГУ, от филологов – сказочных героев, щедро раздающих буклеты о своем факультете…

После выставки действие перенеслось в актовый зал. Школьники смогли увидеть выступление танцевального коллектива «Импульс», солистки вокальной студии «Консонанс» Оксаны Сакашевой – неоднократного победителя и призёра конкурсов «Талантино» и «Студенческая весна», хоровой студии «Любава» и студии ирландских танцев «Rivendell». И здесь не обошлось без новшеств. Студенты, активно участвующие в спортивной, творческой и научной жизни, рассказывали о своих достижениях, делились впечатлениями и, конечно, призывали поступить в ГАГУ. Например, студентка второго курса факультета иностранных языков – Анастасия Ващилина рассказала о своей полугодовой стажировке в Китае, а Анастасия Калугина – студентка географического факультета – рассказала о возможностях выездных практик, о том, что студенты ГФ уже побывали в Украине, объездили практически всю Республику Алтай и добрую половину России. Лучше всего о жизни студентов знает первичная профсоюзная организации студентов и аспирантов ГАГУ. Её председатель – Алексей Лучников – рассказал о том,

что в ГАГУ самые высокие стипендии в Сибирском федеральном округе, что профсоюз имеет огромное количество интересных проектов, среди которых «Молодёжная профсоюзная дисконтная карта», «Социальная красная книга» и многие другие.

В завершении концерта секретарь приемной комиссии - Ирина Владимировна Чугунова - рассказала об основных правилах приема в ГАГУ, о возможностях льготного и целевого обучения и еще раз напомнила абитуриентам, что ГАГУ предоставляет массу интересных возможностей для обучения и творчества. Также она сказала, что на сайте приемной комиссии (www.abit.gasu.ru) работает форум, где можно задать любые вопросы ответственному секретарю по поступлению в наш вуз.

После концерта все желающие могли посетить мастер-класс по волейболу и принять участие в кибер-состязаниях.

Анастасия Бжицких

ДЕНЬ РОССИЙСКОЙ НАУКИ ШАГНУЛ В РЕСПУБЛИКУ АЛТАЙ

Торжественное заседание в преддверии Дня российской науки прошло 7 февраля в большом зале Правительства Республики Алтай. Героями дня стали профессора, кандидаты наук, аспиранты и молодые ученые, добившиеся успехов в науке, как в одном из самых непростых видов творчества.

Наука в России сегодня развивается быстрыми темпами: формируются наукограды, с каждым годом пополняются ряды кандидатов и докторов наук, вместе с тем, остается ряд серьёзных проблем, которые приходится решать ежедневно, тем не менее, находятся целеустремленные люди, по-настоящему любящие свою профессию.

В своем приветственном слове Иван Итулович Белеков — Председатель Государственного Собрания — Эл Курултай Республики Алтай —отметил, что «без науки и научных открытий невозможно осмысление жизни, потому что наука связана со всем, что происходит в мире».

А теперь назовем имена тех, кто получил награды за свою сложную, но интересную научную деятельность.

Почетное звание «Заслуженный работник высшей школы Российской Федерации» - *Наталья Михайловна Андронкина* (к.пед.н., профессор, зав.кафедрой немецкого языка);

Почетную грамоту за заслуги в научно-исследовательской деятельности – *Людмила Ипполитовна Бортник* (к.ф.-м.н., профессор кафедры математического анализа);

Почетную грамоту за заслуги в профессиональной деятельности – *Михаил Матвеевич Кудрявцев* (помощник ректора по воспитательной работе);

За плодотворную научно-исследовательскую работу – *Николай Григорьевич Кудрявцев* (руководитель лаборатории робототехники, к.т.н.).

Почетную грамоту Государственного Собрания – Эл Курултай Республики Алтай – *Любовь Васильевна Чубинидзе* (начальник отдела научно-технической информации ГАГУ).

Почетную грамоту Министерства образования, науки и молодежной политики «За активную просветительскую деятельность» - *Татьяна Петровна Шастина* (к.ф.н, доцент кафедры литературы), *Наталья Ивановна Шитова* (методист научно-технической библиотеки ГАГУ, к.и.н.), *Ольга Константиновна Сазонова* (заведующая кафедрой социальной педагогики, к.п.н., доцент), *Евгений Учайкин* (инженер-электронщик лаборатории робототехники), *Дмитрий Кудин* (инженер-программист лаборатории робототехники).

Почетной грамотой Министерства сельского хозяйства Республики Алтай были отмечены *Ольга Анатольевна Ельчининова* (д.с/х наук, профессор СХФ ГАГУ), *Вячеслав Владимирович Говердовский* (ветеринарный врач-прозектор, заведующий учебной ветеринарной клиникой университета), *Екатерина Ильинична Наквасина* (к.с/х н., доцент).

Почетной грамотой Министерства культуры Республики Алтай был награжден *Александр Викторович Эбель* (к.и.н, доцент, заведующий кафедрой археологии и всеобщей истории ГАГУ).

А премией мэра для аспирантов были удостоены *Павел Викторович Алексеев* (к.ф.н, доцент кафедры литературы), *Денис Соенов* (аспирант кафедры археологии и всеобщей истории исторического факультета) и *Тенгис Ябыштаев* (аспирант кафедры археологии и всеобщей истории исторического факультета).

Труд ученого – это бесконечный поиск истины, поиск чего-то нового, поэтому важно, чтобы профессия научного работника оставалась престижной в нашей стране и в мире…

Анастасия Бжицких

СИЛА И ВЫНОСЛИВОСТЬ

Каждый год в преддверии праздника Дня защитника отечества в нашем университете проходят соревнования между военно-патриотическими клубами города. Организаторами традиционно выступают Администрация города и общественная организация «Боевое братство». В этот, седьмой раз, соревнования были посвящены исторической дате – 24-й годовщине вывода советских войск из Афганистана. В соревнованиях по военно-прикладным видам спорта приняли участие девять команд: ВПК «Барс 1», ВПК СН «Десантник» (школа №1), ВПК «Заря» (Гимназия №3), кадетский класс «Вымпел» (школа-интернат №1), кадетский класс «Беркут» (кадетская школа №4), ВПК «Десантник 1», «Десантник 2» (экономический колледж), ВПК «Патриот» (Республиканская гимназия им. В.К. Плакаса), честь ГАГУ отстаивал ВПК «Барс 2» под руководством П.В. Гиммельбродского.

Оценивать соревнования были приглашены представители отдела МВД России по г. Горно-Алтайску, представители Союза ветеранов Афганистана РА, представители отдела ГО и ЧС, представители общественной организации «Боевое братство», представители спортивных клубов по месту жительства «Спарта» и «Шанс», представители спортивного клуба «Олимп». Главным судьей соревнований был выбран председатель общественной организации «Боевое братство» - Александр Вилисов.

Молодые спортсмены показывали свою силу, выносливость и навыки как в традиционных соревнованиях: стрельбе из пистолета, подтягиванию, отжиманию, сборке - разборке АК-47 и РХБЗ (радиационная, химическая и биологическая защита), так и в новом этапе для этих состязаний - армейском рукопашном бое.

В итоге призовые места и звания лучших в военно- прикладном спорте получили: 3 место – «Заря», гимназия №3 (руководитель К.А. Казаков),

2 место – ВПК «Барс», ГАГУ (руководитель П.В. Гиммельбродский), 1 место – ВПК СН «Десантник», школа №1 (руководитель В.М. Лашутин).

В индивидуальном зачёте лучшими оказались: Чунижекова Татьяна (ВПК «Барс»), Тайтаков Судур (ВПК «Барс»), Кравченко Анастасия (ВПК «Барс»), Каюнов Дмитрий (ВПК «Заря»), - Савинаков Сергей (команда «Вымпел»), Черепанова Карина- (ВПК «Барс»), Рецлав Александр (ВПК «Десантник»).

За достигнутые успехи победители и призёры награждены памятными подарками.

Дарья Гольцова

СОСТЯЗАНИЯ НАСТОЯЩИХ МУЖЧИН

В рамках месячника патриотического воспитания в сельскохозяйственном колледже ГАГУ 22 февраля прошел конкурс «А ну-ка, парни!». Хотя он и не принял такие масштабы, как общеуниверситетский конкурс с одноименным названием, его значимость от этого не уменьшилась, и значимость, прежде всего, для самих ребят – будущих защитников отечества.

Организатором конкурса и его инициатором стал ВПК «Барс». Участие приняли шесть команд в составе четырех человек, каждый из них представлял специальность, на которой он обучается. Ребятам пришлось помериться силами в нескольких конкурсах: прохождение эстафеты (она включала сборку/разборку автомата, отжимание от пола, поднятие гири и способность правильно надевать средство химической защиты), викторина, в которой нужно было верно назвать составные элементы автомата, домашнее задание (там ребята представляли творческие номера), конкурс командиров, конкурс на смекалку (юным бойцам предстояло поднять с пола коробок спичек без помощи рук) и конкурс на лучшее боевое командное построение.

В результате практически часовой битвы первое место одержала команда механизаторов, второе разделили бухгалтеры и землеустроители, а третье место было присуждено туристам. По словам заместителя директора СХК по воспитательной работе - Яны Георгиевны Угачёвой, это «мероприятие способствует духовно-нравственному росту ребят, они становятся ответственнее, здоровая конкуренция заставляет их быть лучше, а это очень важно».

Отметим, что «А ну-ка, парни!» - лишь один из составляющих месячника патриотического воспитания, в который входят такие мероприятия, как соревнования по кадетскому полиатлону, оказание медицинской помощи, турнир по мини-футболу, поисковая работа, работа с ветеранами, конкурс боевых листков. По окончании месячника определятся лучшие группы колледжа в каждом направлении и лучшие в общем зачете (по сумме результатов во всех конкурсах).

Анастасия Бжицких

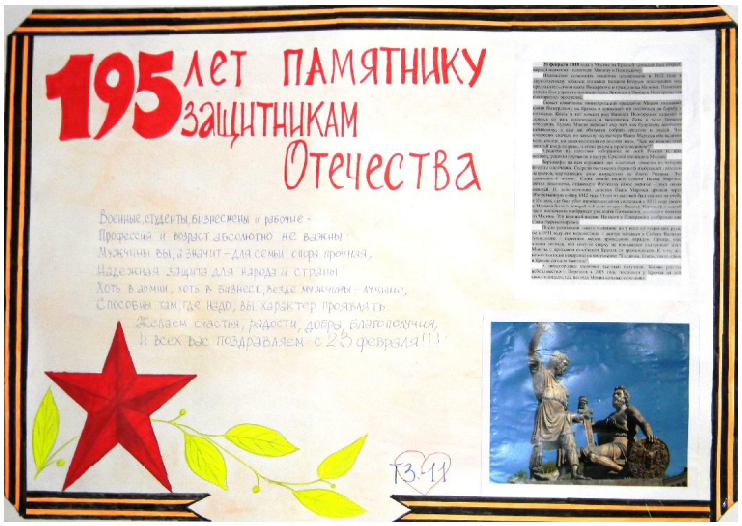

СОГЛАШЕНИЕ О СОТРУДНИЧЕСТВЕ

В последний день января мэр города Горно-Алтайска Виктор Александрович Облогин встретился с руководителями учреждений профессионального образования и представителями общественных объединений студентов. Главной целью встречи было подписание Соглашения о сотрудничестве на 2013 - 2014 годы.

В ходе мероприятия начальником Отдела по делам молодежи Галиной Алксандровной Ахламенок, начальником Отдела по спорту Ириной Анатольевной Половинкиной, секретарем городского Студенческого Совета Верой Першиной были озвучены итоги работы по взаимодействию сторон и выполнению Соглашения, заключенного на 2011 - 2012 годы.

Также были обсуждены насущные проблемы, затрагивающие жизнь молодежи. Итогом встречи стало подписание присутствующими Соглашения о сотрудничестве на 2013-2014 годы, с помощью которого, возможно, будут решены остро стоящие вопросы.

ФОТОКОНКУРС «СЧАСТЛИВЫ ВМЕСТЕ»

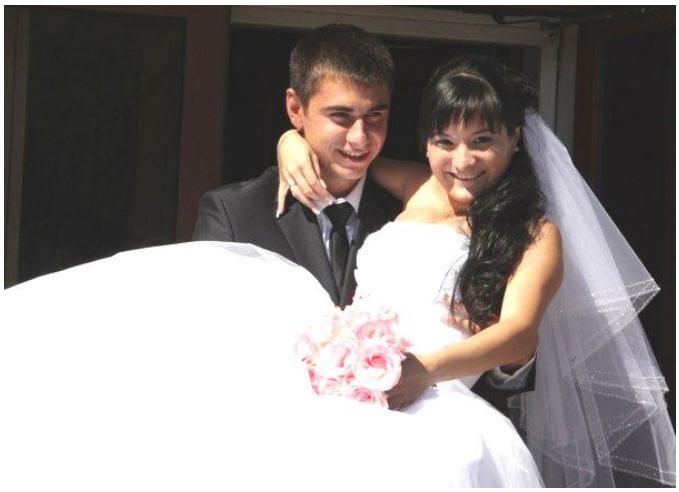

Каждый человек хочет, чтобы его семья была счастливой. А что это значит? Я думаю, что семья важна в жизни каждого человека, так же, как работа, карьера или учеба. Это тот важный жизненный путь, на который имеет право каждый: будь-то девушка или юноша. На мой взгляд, сплоченная семья - это та семья, где обязательно присутствуют любовь, уважение и взаимопонимание, домашний уют и доброта. И всё это вместе, всегда!

С 29 января по 14 февраля 2013 года совет студентов и аспирантов провел фотоконкурс для молодых студенческих семей университета «Счастливы вместе». Цель - пропаганда семейных традиций и ценностей, укрепление института семьи и реализация проекта «Студенческие семьи».

Для участия в конкурсе необходимо было прислать фотографию своей семьи, а 10 февраля было открыто голосование в социальной сети «ВКонтакте» в группе «Совет студентов и аспирантов ГАГУ», где каждый желающий мог оставить свой голос за понравившуюся фотографию.

Участниками конкурса стали 6 студенческих семей нашего университета: Анатолий, Елена и дочь Анна Аляутдиновы (ГФ); Владимир и Галина Глуховы (ФМФ); Дамир, Тандалай и дочь Даяна Галлямовы (ИФ); Кирилл, Дарья и дочь Арина Ивлевы (ППФ); Денис и Карина Кульковы (ГФ); Александр и Юлия Яковлевы (ФМФ).

В последний день голосования развернулась нешуточная борьба между семьями Ивлевых и Кульковых. 14 февраля был определен победитель. Звание «Счастливой семьи» получила семья Дениса и Карины Кульковых (ГФ), набравшая свыше 50% голосов.

Поздравляем Карину и Дениса! Вы семейная пара, а это значит, что ваши сердца бьются в такт, и ваши глаза смотрят в одну сторону. У вас есть всё, что нужно для счастья, вы есть друг у друга, у вас есть любовь. Желаем сохранить то, что вы накопили и пусть жар ваших сердец никогда не остынет! Любите и будьте любимы!

Анастасия Калугина

23 декабря во дворах общежитий №1 и №3 прошел конкурс «Лучшая снежная фигура». В этом году за победу в снежном мастерстве боролись: БХФ, ГФ, ФФ, ФМФ, ЭФ, ЮФ, СХК, ППФ, ФСУ и новички конкурса - инициативная команда «ЗОЖ». Несмотря на стоявший в этот день лютый мороз, мероприятие прошло на «Ура»! Команды с энтузиазмом лепили свои «шедевры». Жюри нелегко пришлось в выборе победителя!!! Организаторы конкурса (совет студентов и аспирантов) поблагодарили участников мероприятия и для «согрева» вручили каждой команде торт. А победитель конкурса был объявлен на праздновании Нового года, и им стала команда БХФ.

«ЖИЗНЬ ОБЩАЖНАЯ»

1 декабря 2012 года отдел по делам молодежи Администрации г. Горно-Алтайска объявил конкурс среди студенческих общежитий. Участникам предстояло пройти два этапа: первый этап – оценка деятельности студенческих советов общежитий в рамках конкурса «Лидер студенческого общежития» и второй этап – оценка социально-бытовых условий общежития в рамках конкурсов «Лучшее студенческое общежитие» и «Лучшая комната».

В конкурсе приняли участие 6 студенческих общежитий: общежития № 1 и 3 ГАГУ, общежития педколледжа, медучилища, политехнического колледжа и профессионального училища № 84. В декабре прошел первый этап – «Лидер студенческого общежития», в котором участвовали председатели студенческих общежитий. Конкурс состоял из трех этапов: визитная карточка «Жизнь общажная», презентация опыта студенческого совета общежития, импровизированный конкурс. За звание «Лидер студенческого общежития» боролись пять конкурсантов: Татьяна Каштанова (общежитие Горно-Алтайского педагогического колледжа), Ботогоз Кыдырбаева (общежитие политехнического колледжа), Татьяна Шилова (общежитие медицинского училища), а наш вуз представляли Дарья Королева (общежитие №1) и Фаризат Бузурманкулова (общежитие №3). И Даша, и Фаризат покорили жюри обаянием, мудростью и некой «взрослостью» мыслей, которой не было у остальных участников.

Особую сложность у конкурсантов вызвал импровизированный конкурс: для его подготовки отводилось не более пяти минут, кроме того, заданные ситуации были заранее неизвестны. Ребятам пришлось выстраивать диалог с представителями бизнеса, власти, администрации. У кого-то это получилось смешно и неубедительно, у кого-то слишком робко, но участники конкурса смогли вынести несколько важных выводов: надо быть настойчивым, владеть нормативно-правовой базой, четко формулировать цель, тогда со всяким, даже самым суровым чиновником, можно легко договориться.

В январе члены жюри выезжали в общежития, где оценивали социально-бытовые условия жизни студентов, а также определяли лучшую женскую и мужскую комнаты. Наш университет на конкурсе представляли: общежитие №1 - 509 секция (ИФ, победители конкурса «Уют-2012») , 508 Б (БХФ) и 310 Б (ФМФ) комнаты, а общежитие №3 – 520 «А» (СХФ) и 410 «А» (ФФ). Комнаты оценивались по следующим критериям: санитарное состояние, личный вклад в оснащение комнаты, творческий подход к оформлению и озеленение. Представители нашего вуза подошли творчески к конкурсу, так в 410 «А» комнате жюри ожидали ценители культуры Японии, 508 «Б» комната перенесла всех на тропические острова, а девушки из 310 «Б» комнаты поразили всех ультрамодным и современным интерьером.

А вот, чтобы стать победителем в номинации «Лучшее студенческое общежитие», необходимо было набрать по 5 баллов по каждому из критериев: социально-бытовые условия жизни в общежитии, организация пропускной системы, информационная доступность, оформление мест общего пользования, обеспечение общественного порядка, условия для организации досуга студентов.

Итоги конкурса подводили 25 января в рамках церемонии вручения студенческих премий мэра города Горно-Алтайска. В результате конкурса победителями были признаны: ***Дарья Королёва*** - общежитие № 1 ГАГУ (*номинация* «Лидер студенческого общежития»); жильцы комнаты № 520 «А» общежития № 3 ГАГУ в составе ***Михаила Бепешева, Жаркына Джабатаева, Эзена Чунова*** (*номинация* «Лучшая мужская комната общежития»); жильцы комнаты № 427 общежития медучилища в составе ***Татьяны Шиловой***, ***Санару Ченчаевой*** (*номинация* “Лучшая женская комната общежития”). Лучшим студенческим общежитием признано общежитие Горно-Алтайского педагогического колледжа.

Поздравляем победителей конкурса и желаем дерзких планов и идей, вершин, к которым хочется стремиться, развивайтесь и не останавливайтесь на достигнутом.

Ольга Слесаренко,
председатель совета студентов и

С 1 СЕНТЯБРЯ 2013 ГОДА ВСТУПАЕТ В СИЛУ НОВЫЙ ЗАКОН «ОБ ОБРАЗОВАНИИ».

В результате работы Профсоюза Образования над проектом Федерального закона № 121965-6 «Об образовании в Российской Федерации» предусмотрены следующие принципиально значимые вопросы, связанные с закреплением социально-правового статуса студентов и обеспечением финансовых и правовых гарантий реализации прав граждан на получение образования:

1. Профсоюз добился включения в закон принципа участия работников и **обучающихся (студентов)** в управлении образовательной организацией через свои профессиональные союзы обучающихся и работников как представительные органы (пункт 2 части 6 статьи 26).

Этот принцип нашел отражение в специальной статье 26 закона, посвященной вопросам управления образовательной организацией, где перечислены профессиональные союзы работников и обучающихся образовательной организации как субъекты этого процесса.

2. В законе закреплены меры социальной поддержки и стимулирования для **обучающихся (студентов),** в том числе касающиеся порядка установления размеров стипендии (академической и социальной), а также порядка установления платы за пользование жилым помещением и коммунальными услугами в общежитии для обучающихся (часть 3 статьи 39).

Обращаем внимание, что все эти меры будут устанавливаться только с учетом мнения выборного органа первичной профсоюзной организации студентов, в связи с чем от указанных профсоюзных организаций будет во многом зависеть конкретный размер стипендий и стоимость оплаты за общежитие и коммунальные услуги (часть 8 статьи 36).

При этом размер государственной академической или социальной стипендии студентам, государственной стипендии аспирантам, ординаторам, ассистентам-стажерам не может быть меньше норматива, установленного для формирования стипендиального фонда за счет бюджетных ассигнований (части 9, 10 статьи 36).

8. По предложению Профсоюза в принятом Федеральном законе введена **статья 41 «Охрана здоровья обучающихся»**, в которой отражены положения по обеспечению безопасности обучающихся в образовательной организации, в том числе вопросы, связанные с расследованием несчастных случаев и проведением санитарно-противоэпидемиологических мероприятий.

Кроме того, по инициативе Профсоюза были внесены также дополнения в статьи 28 и 48 Закона, в которых **определена ответственность образовательной организации за жизнь и здоровье обучающихся и работников** во время образовательного процесса.

СТИПЕНДИЯ ДЛЯ «ПЛАТНИКОВ»

До 1 марта студенческий профком ГАГУ принимает заявки на получение именной стипендии Первичной профсоюзной организации студентов и аспирантов ГАГУ

Претендовать на получение стипендии имеют право студенты 2-го и последующих курсов обучения, профсоюзный стаж которых составляет не менее 1 года, обучающиеся на условиях договора о подготовке на платной основе, активно занимающиеся профсоюзной работой, участвующие в общественной жизни университета, занимающиеся социально-значимыми делами, спортом, искусством, а также сдавшие последнюю сессию на «хорошо» и «отлично».

В текущем семестре размер стипендии ППОСА ГАГУ составляет 1600 рублей. Профсоюзным комитетом на 2013 год выделено 4 стипендии.

Ждем ваших заявок.

1 февраля завершился общеуниверситетский фотоконкурс «Будь Первым», организованный в социальной сети студенческим профкомом.

На конкурс было прислано 20 работ. После третьего заседания жюри выделило несколько призовых номинаций!

1. Приз симпатий Интернета:

«Неоспоримо первые» - ***Виталий Булавин*** (ЭФ, 822 гр.).

2. Приз симпатий Жюри:

«Вперед и ввысь!» - ***Олеся Бадаева*** (БХФ, 140 гр.).

3. Лучшая авторская работа:

«Прокладывай свои дороги!» ***Наташа Веселова*** (ИФ, 310 гр.) и ***Женя Попова*** (ФСУ, 1210 г.)

Главный приз и 1 место заняла фоторабота ***Кристины Гулиной*** (БХФ, 118гр.).

Огромное спасибо всем за участие!

Страницу подготовил А. Лучников

ПОЗДРАВЛЯЕМ! ПОЗДРАВЛЯЕМ! ПОЗДРАВЛЯЕМ!

С юбилеем поздравляем Людмилу Ипполитовну Бортник

Людмила Ипполитовна родилась 26 января 1943 г. в с. Ая Алтайского района Алтайского края.

В 1960 году закончила 10 классов Грязнухинской средней школы. В 1960 – 1961 годы работала старшой пионервожатой этой же школы.

В 1961 поступила на физико-математический факультет Бийского государственного педагогического института.

В 1965 году окончила институт и была направлена на работу в г. Горно-Алтайск. Работала учителем математики в школе № 1. С 1966 года была принята на должность ассистента кафедры математики и физики ГАГПИ. С 1 сентября 1967 года переведена на должность старшего преподавателя. С 1974-1975 годы была стажером кафедры математического анализа ЛГПИ им. Герцена; с 1975 по 1978 годы – аспирант этой же кафедры.

В 1980 году защитила кандидатскую диссертацию. С 1982 по 1986 годы заведовала кафедрой математики ГАГПИ. В 1983 году ей присуждено ученое звание доцента. С 1986 по 1992 годы была деканом ФМФ ГАГПИ. С 1992 году работает в должности профессора кафедры математического анализа ГАГУ.

Награждена знаком «Почетный работник высшего профессионального образования РФ».

Газета «Университет» поздравляет Людмилу Ипполитовну и желает ей крепкого здоровья, солнечного настроения и семейного благополучия!

Чтоб всегда под счастливой звездою
Вас судьба по дороге вела.
В доме чтоб полноводной рекою
Жизнь спокойно и мирно текла.
Пусть Ваш дом лишь друзья посещают,
Стороною обходят ненастья,
От души мы добра Вам желаем,
Долгой жизни, здоровья и счастья!

Мария Горбунова

ЛЮБИТЬ ПРОФЕССИЮ

Александру Ивановичу Чикалёву, профессору кафедры технологии производства и переработки сельскохозяйственной продукции, доктору сельскохозяйственных наук, 17 января 2013 года исполнилось 65 лет. Он - автор более 100 научных работ, в том числе учебников «Козоводство» (Горно-Алтайск, 2000, 2007, Москва, 2012), «Зоогигиена» (Москва, 2012), «Разведение с основами частной зоотехнии» (Москва, 2012), учебного пособия «Зоогигиена с основами проектирования животноводческих объектов» (Санкт-Петербург, 2006), монографии «Домашняя коза, значение, происхождение, проблемы качества и стандартизации в пуховом козоводстве» (Горно-Алтайск, 2006) и проекта нового стандарта РФ на козий пух.

В 1968 году А.И. Чикалёв окончил Горно-Алтайский зооветтехникум по специальности «Ветеринария», в 1980 году - Алтайский сельскохозяйственный институт по специальности «Зоотехния». Работал в качестве веттехника фермы, главного зоотехника совхоза, главного госинспектора района по закупкам и качеству сельскохозяйственных продуктов, старшего научного сотрудника НИИ сельского хозяйства, преподавателя Горно-Алтайского сельскохозяйственного техникума.

На сельскохозяйственном факультете Горно-Алтайского госуниверситета А.И. Чикалёв работает со времени его основания – с 1993 года. Награжден почетной грамотой Министерства сельского хозяйства Российской Федерации, имеет 1 патент. Он один из авторов типа коз «Чуйский». Общий стаж научно-педагогической работы – 27 лет, в том числе педагогической – 20 лет.

Коллектив сельскохозяйственного факультета поздравляет юбиляра со знаменательной датой, желает долголетия и дальнейших творческих успехов и огромного энтузиазма в работе.

Кафедра технологии производства и переработки сельскохозяйственной продукции СХФ

ПОЗДРАВЛЯЕМ! ПОЗДРАВЛЯЕМ! ПОЗДРАВЛЯЕМ!

В январе отпраздновала свой юбилей Анна Сергеевна Бормотова (специалист УМУ). Анна Сергеевна окончила Горно-Алтайский государственный педагогический институт, поработала старшей пионерской вожатой в Горно-Алтайской средней школе №12, заведовала отделом пионерской и комсомольской работы областного дома пионеров, после стала работником Горно-Алтайского государственного педагогического института. Анна Сергеевна неоднократно поощрялась руководством университета за различные достижения в работе.

Поздравляем с Днем рождения! Желаем бодрости, силы, надежды, здоровья, терпения, мечты и ее исполнения, любви, тепла, удачи, радости, достатка, энергии, света, вдохновения, улыбок, успеха, доброты, верности, восторга! А еще крутых подъемов, яркой жизни, силы духа, огня, желания и опьянения от счастья!

Пусть путеводная звезда
Горит на ясном небосклоне,
Проносит счастье сквозь года
И опускает на ладони!
А блеск в глазах и звон речей
Повсюду в жизни окружают!
Сегодня – праздник – Юбилей!
Вас сердечно поздравляем!

Екатерина Константинова

ПЕРВЫЙ АЛТАЙСКИЙ ФИЗИК - УЧЕНЫЙ
75 – ЛЕТИЕ А.М ПАЛКИНА

Александр Матынович родился 1 января 1938 в с. Ело Онгудайского района Горно-Алтайской автономной области. В 1956 году окончил областную национальную среднюю школу в г. Горно-Алтайске, в этом же году поступил в Томский государственный университет на радио-физический факультет, который окончил в 1961 году. С 1961 по 1963 годы – инженер-технолог, старший инженер-технолог п/я полупроводниковых приборов (г. Новосибирск). С 1963 по 1996 гг. - сотрудник института физики полупроводников СО РАН. В 1971 году защитил кандидатскую диссертацию.

С 1996 по 2000 годы работал первым заместителем министра образования науки РА.

С февраля 2005 года – доцент кафедры физики и методики преподавания физики ГАГУ.

Александр Матынович – автор 60 научных работ, в том числе опубликованных в зарубежных изданиях. Награжден Почетными грамотами Президиума академии наук СССР, Президиума Сибирского отделения АН СССР, института физики полупроводников СО РАН, Госсобрания – Эл Курултай Республики Алтай, Заслуженный ветеран СО АН СССР.

Александр Матынович, расскажите о своем профессиональном пути?

А.М: Я закончил ТГУ, радио-физический факультет. Мне предложили поступить в аспирантуру, но я отказался. Мне хотелось увидеть на практике работу полупроводников. Я попал по распределению в Восточно-научный исследовательский институт. Но проработав там некоторое время, понял, что эта работа не по моей специальности. Затем я переехал в Новосибирск, хотя знакомых и друзей в этом городе у меня не было, и жить было негде. Я приехал в Академгородок, в Институт физики твердого тела. Мне сказали приехать в определенный день и рассказать о своей дипломной работе. В этот период институт возглавлял член-корреспондент академии А.В. Ржанов. Рассказывая о дипломной работе перед комиссией, я очень сильно волновался, ведь это были маститые ученые в области физики, а я был молодой выпускник университета. Нужно было ждать результат, а жить было негде. Я приехал в Новосибирск, встретил своего знакомого и устроился инженером-технологом, затем работал старшим инженер-технологом п/я - 63 полупроводниковых приборов. Тем временем меня разыскал доктор наук из Института физики твердого тела и сказал о том, что меня принимают на работу, но я не согласился, т.к. уже дал согласие на работу в «ящике» (закрытое военное предприятие). Через 2 года вновь пришел в Институт физики твердого тела, где меня приняли на работу. В институте я проработал около 33 лет.

В 1996 году я приехал в Республику Алтай, работал первым заместителем министра образования и науки РА. Я вышел с инициативой создания центра науки и технологии РА. Научный центр в республике объединял 4 научных центра: Институт алтаистики (основан Правительством РА), Институт сельского хозяйства, научный отдел горного садоводства, ботанический сад. Я вел работу с этими центрами 4 года. Но, к сожалению, этот центр закрыли. Также, работая в Правительстве Республики Алтай, был руководителем программы, основанной на законе «Сохранение алтайского языка». Конечно, по образованию я физик, но все-таки решился на такое дело. Тем более с моим братом Э. М Палкиным (**прим. алтайский поэт и писатель**), когда мы встречались, то часто говорили о развитии алтайского языка. Работал я в сложное время, ведь, как вы знаете, 90-е годы были очень сложными. Поэтому преодолевать трудности и с радостью делать свое дело мне помогла любовь к выбранной работе.

Когда Вы сталкивались с трудностями в своей жизни, была ли мысль бросить все и «плыть по течению»?

Нет, я не сдавался. Многие мои однокурсники пошли в другие области и добились там успеха. Кто-то работал в сфере биофизики, кто-то в сфере медицины, а кто-то даже занимался социологией. Такой широкий спектр выбора направлений был возможен, потому что мы получили фундаментальные знания по физике. Кстати, мой отец хотел, чтобы я был юристом.

Еще скажу одно, что в жизни человека важным является изучение языка, как родного, так и любого другого. Знание языка – это богатство. Считаю, что при любой возможности нужно изучать язык. Тем более у нас национальная республика.

Александр Матынович, есть ли у Вас хобби?

Шахматы - мое любимое дело с детства. Когда я учился в школе, возглавлял школьную команду по шахматам. Помню случай, когда однажды мы победили команду пединститута на областных соревнованиях. Также, когда учился в ТГУ, был чемпионом по шахматам в вузе. Переехав в республику, я создал Шахматную Федерацию РА. В прошлом году наша организация была признана социально значимой в РА. Я выиграл грант в конкурсе «Лига здоровья нации» и на эти средства организовал шахматный клуб «Ладья». Был президентом этого клуба. Наши ребята принимают участия в чемпионате Сибирского федерального округа. Также наиболее талантливые молодые игроки ездят на федеральные соревнования в Сочи. Особенное внимание мы уделяем детям, выявляем среди них талантливых, ведь за ними будущее.

Что бы Вы пожелали молодому поколению, как выбрать свой путь?

Прислушаться к себе и определить, что нравится. Это самое главное. Не нужно ориентироваться на материальное благополучие или престиж. Успех будет там, где вы работаете и учитесь с удовольствием. Академик Гинзбург В.Л говорил: «Занимайтесь тем, что нравится, и вас ждет успех». Если ты выбрал, то нужно дерзать и не сдаваться. Знание- это сила. К сожалению, последнее время приходится наблюдать такую картину, что студенты формально относятся к занятиям, нам, преподавателям, это обидно. Хочется пожелать, чтобы студенты трудились, ведь любое знание не будет лишним. Знание- это сила.

Спасибо, Александр Матынович, за интересную и содержательную беседу! Поздравляем Вас с юбилеем и желаем крепкого здоровья, хорошего настроения и добросовестных студентов!

Поздравляем с ЮБИЛЕЕМ Зинаиду Виноградовну Чунжекову

Зинаида Виноградовна родилась 28 января 1953 года в городе Горно-Алтайске. В 1970-1975 гг. обучалась в Горно-Алтайском государственном педагогическом институте по специальности «Учитель математики и физики средней школы».

С 1982 по 2006 годы работала лаборантом кафедры математики и информатики. В 2006 года была выбрана на должность ассистента кафедры. В 2006 году награждена грамотой Министерства образования РФ. В 2007 году Зинаиде Виноградовне было присвоено звание «Ветеран труда».

В настоящее время Зинаида Виноградовна читает лекции, проводит практические и лабораторные занятия по математике и информатике на географическом и историческом факультетах.

Трудовая деятельность Зинаиды Виноградовны на протяжении 30 лет была неразрывно связана с кафедрой математики и информатики.

Газета «Университет» поздравляет Зинаиду Виноградовну и посвящает ей эти строки:

Поздравить рады с днем рожденья,
Здоровья, счастья пожелать,
С улыбкой, добрым настроением,
Свой путь по жизни продолжать.
Пусть каждый Ваш обычный день
В прекрасный праздник превратится,
И никогда печали тень
В Ваших глазах не отразится!

Мария Горбунова

ВОЗРАСТ НЕ ИМЕЕТ ЗНАЧЕНИЯ

Римма Микитовна Киндикова – заместитель декана по воспитательной работе, старший преподаватель кафедры менеджмента экономического факультета ГАГУ, человек, о котором говорят «вечный источник энергии и оптимизма». Римма Микитовна – мама и друг для студентов, мудрый коллега для профессорско-преподавательского состава и просто спокойный и целеустремленный человек, умудряющийся в наш сложный век жить в гармонии с собой.

- Римма Микитовна, расскажите о том, как Вы начали свою работу в нашем университете, что привело Вас сюда?

- Моя работа в Горно-Алтайском госуниверситете началась в 1997-1999 годах. Я планировала проработать один год, но так получилась, что задержалась здесь на 14 лет, работаю на кафедре менеджмента, исполняю обязанности заместителя декана по воспитательной работе. Понимаете, работа со студентами хороша тем, что позволяет всегда оставаться молодой душой. К тому же каждый студент – это личность, они все разные: кто-то ленивый, кто-то трудолюбивый, кто-то закрытый, а кто-то, напротив, очень общительный. Мне всегда интересно разгадывать душу студента, интересно помогать им в трудную минуту, особенно когда видишь, что они в этом очень нуждаются…

- А как Вы обычно планируете свой день?

- Я люблю рано вставать, составлять список тех дел, которые я должна выполнить за день. Очень важно при составлении плана на твой день учесть все нюансы, ведь от моей работы зависит отчасти и жизнь студенческая, ведь кто, как ни старший наставник должен оказаться рядом в трудную для молодого студента минуту. К тому же, у нас на факультете очень много мероприятий, ставших уже традиционными: это и день самоуправления, и брейнг-ринг, и кураторские часы, и тематические встречи. Обычно, очень активны первые и вторые курсы, а вот старшекурсники уже имеют практический интерес: для них важно устроиться на работу, хорошо сдать выпускные экзамены и достойно защитить дипломные работы.

- Вам свойственна самокритичность?

- Пожалуй, да, без этого невозможно достичь совершенства в любой работе. Если человек разумно критикует себя, он становится мудрее, терпимее к окружающим.

- Расскажите, где Вам удалось побывать за всё время вашей работе в университете?

- Я посетила достаточно много интересных городов, но расскажу о самых запоминающихся поездках. Мы со студентами дважды побывали на олимпиаде по менеджменту в Красноярске, причем во второй раз нам удалось занять второе общекомандное место. Принимали участие в 49-ой международной конференции студентов и аспирантов. Бывала я в Монголии, в филиале Улан-Баторского университета, мы наладили с ними отличные связи, их студенты в сентябре этого года приезжали к нам, чтобы принять участие в игре «Алтай туристический». Мне также приходилось курировать студента из Германии, который приезжал в Горный Алтай для того, чтобы собрать материал для своей научной работы.

- Римма Микитовна, чего ещё Вы хотите добиться в жизни?

- Только хочу одного – постоянно оставаться в гармонии с собой, хочется делать многое, есть много идей, планов, думаю, они обязательно осуществятся. Студентам хочу пожелать одного: не ограничивайтесь нашим городом, смотрите мир, смотрите, как живут другие люди, будьте максималистами, потому что максимализм молодости всегда к лицу.

- Спасибо, Римма Микитовна, еще раз поздравляем Вас с 55-летним юбилеем, бодрости духа Вам, достижений и благодарных, веселых и умных студентов!

Беседовала Анастасия Бжицких

ПОЗДРАВЛЯЕМ! ПОЗДРАВЛЯЕМ! ПОЗДРАВЛЯЕМ!

Круглую дату в этом месяце отмечает доктор филологических наук, профессор Нина Михайловна Киндикова. Нина Михайловна работает в нашем университете с 1993 года, до этого была заведующей Горно-Алтайского филиала Института национальных проблем образования (Москва), научным сотрудником Института гуманитарных исследований. Закончила аспирантуру и докторантуру Института мировой литературы им. А.М.Горького РАН в Москве.

Нина Михайловна вносит существенный вклад в развитие науки и образования Республики Алтай. Ею разработаны вузовские и школьные программы, учебные и методические пособия, хрестоматии по алтайской литературе.

В научной среде Нина Михайловна пользуется авторитетом, участвует во многих международных, всероссийских, региональных конференциях. В 2004 году под ее руководством по гранту РГНФ проведен региональный научный семинар «Тюркоязычные литературы Сибири: проблемы художественного перевода». Она участвует в проведении ежегодной Всероссийской олимпиады студентов: «Языки и литературы РФ (тюркская группа)».

За достигнутые успехи в научной и педагогической деятельности Нина Михайловна награждена Почетной грамотой Министерства образования, науки и молодежной политики Республики Алтай, Почетной грамотой Государственного Собрания – Эл-Курултай в 1993 году и Почетной грамотой Республики Алтай в 2003 году. В 2006 году ей вручен нагрудный знак «Почетный работник Высшего профессионального образования Российской Федерации».

С Юбилеем Нину Михайловну поздравляют коллеги! Желают долгих лет жизни и новых научных достижений!

Дарья Гольцова

ПОЗДРАВЛЯЕМ! ПОЗДРАВЛЯЕМ! ПОЗДРАВЛЯЕМ!

В январе праздновала свой юбилей Наталья Валериановна Куликова, кандидат педагогических наук, доцент кафедры химии и МПХ ГАГУ. Наталья Валериановна имеет более 50 научных работ, 11 из которых - учебные и учебно-методические пособия для школьников и студентов-химиков, также она руководит городской школой «Юный химик» при университете. Награждена Почетной грамотой Министерства образования, науки и молодежной политики Республики Алтай.

Желаем Наталье Валериановне крепкого здоровья, удачи во всем, счастья и благополучия.

Вас с юбилеем поздравляем,
Душой желаем не стареть,
Прошедших лет не замечая,
Желаем только молодеть.
Здоровья крепкого желаем,
Побольше светлых ясных дней.
И, если можно, постарайтесь
Столетний встретить юбилей.

Екатерина Константинова

РАДОСТИ ТАТЬЯНИНОГО ДНЯ

Пока московские студенты спешат в храм Святой Татьяны, чтобы освятить зачетки (чтоб на сессии повезло), а во Владивостоке встречают огонь универсиады, которая состоится в этом году в Казани, студенты Горно-Алтайска собираются в городском Доме культуры, чтобы в очередной раз стать участниками ежегодной церемонии вручения именных премий мэра.

Этот год для Горно-Алтайска особенный, любимому городу исполняется 85 лет (пожалуй, по меркам возраста городов наш можно отнести к самому романтичному возрасту – студенческому). Премия мэра – отличный стимул для молодых, инициативных, талантливых студентов, превращающих свою жизнь в праздник, успевающих при этом учиться, влюбляться и творить добрые дела.

Торжественная церемония началась с вручения памятного знака мэра города ребятам, получившим в ушедшем 2012 году премию Президента России – Дмитрию Кудину (аспиранту ГАГУ), Ксении Лифанской (студентке Горно-Алтайского педагогического колледжа) и Анастасии Бжицких (студентке 5 курса ФФ ГАГУ).

Но вернемся к премии мэра. Она присуждается в 6 номинациях: «Научные достижения», «Активная жизненная позиция», «Творческие успехи», «Доброволец года», «Спортивные достижения». Всего было подано 48 заявок из 8 учебных заведений города. Наш вуз не остался в стороне. Итак, назовем имена студентов ГАГУ – обладателей премии мэра. В номинации «Научные достижения» - Алексей Бакулин (4 курс ГФ), Нина Бочкарёва (4 курс ЭФ), эти ребята – неоднократные участники российских и международных научно-практических конференций, авторы научных статей. В номинации «Активная жизненная позиция» - Дарья Королёва (5 курс ЮФ) и Евгений Чернышев (5 курс ИФ), они были участниками различных общественных мероприятий, выездных школ актива, не раз становились обладателями республиканских стипендий. В номинации «Творческие успехи» - Кристина Кандаракова (5 курс ФФ ГАГУ), она пишет прекрасные глубокие стихи, отлично рисует, пишет сценарии и готовит театральные постановки на факультете, кроме того, на фестивале искусств «С веком наравне» (Москва, 2012 г.) она получила диплом первой степени в двух номинациях. В номинации «Спортивные достижения» - Каруу Балыкчинов (4 курс ППФ). Каруу – кандидат в мастера спорта по гиревому спорту, чемпион Республики Алтай, победитель Кубка Сибири и Дальнего Востока, чемпион России, Европы и мира по гиревому марафону по версии международной конфедерации мастеров гиревого спорта.

Кроме того, на церемонии были вручены дипломы лауреатам конкурса молодежных сайтов и Интернет-страниц «МолоКО», в котором приняло участие 8 молодых авторов. «Лучшей молодежной группой» в социальной сети «ВКонтакте» стала группа профкома ГАГУ, а лучшим сайтом назван сайт нашего университета. А также были подведены итоги городского конкурса общежитий. В результате Дарья Королева была признана победителем в номинации «Лидер студенческого общежития», а ребята из комнаты №520 «А» общежития №3 ГАГУ Михаил Бепешев, Жаркын Джабатаев, Эзен Чунов стали лучшими в номинации «Лучшая мужская комната общежития».

В очередной раз университет доказал, что потенциал талантливых студентов неиссякаем. Для лауреатов премии мэра эта награда заслуженная, потому что без труда, упорства и честности звезды в ладони не падают.

Анастасия Бжицких

БЛАГОДАРНОСТЬ

Мы, группа выпускников 879 группы экономического факультета (февраль 2013 г.), выражаем сердечную благодарность и признательность своему научному руководителю, доценту Людмиле Александровне Фоминой за помощь при написании дипломной работы, за ее способность направлять студента, тщательно проверять результаты работы и корректно давать детальные, грамотные замечания. Благодаря ее терпению, доброте и пониманию, особой способности вдохнуть в студентов уверенность в себе мы смогли защититься на «отлично».

С уважением, выпускники Лилия Ильинская, Юлия Поташова, Лилия Егорова, Татьяна Кандаракова, Наталья Польникова.

«А НУ-КА, ПАРНИ!»

В последний месяц зимы в Горно-Алтайском государственном университете прошло традиционное мероприятие «А ну-ка, парни!», посвященное празднованию Дня защитника Отечества. В этом году финал состоялся 21 февраля. Организаторы конкурса – Молодёжный культурный центр ГАГУ, Первичная профсоюзная организация студентов и аспирантов ГАГУ, турклуб «Горизонт», спортклуб «Буревестник», военно-патриотический клуб «Барс» – провели несколько этапов для определения самого мужественного и сильного представителя вуза и колледжа.

В конкурсе приняли участие: ***Сергей Пославский*** (ГФ); ***Константин Попов*** (БХФ); ***Андрей Мещеряков*** (ЮФ); ***Арутай Семендеев*** (СХК); ***Олег Сизов*** (ФСУ); ***Алексей Зяблицкий*** (ЭФ); ***Иван Усольцев*** (ИФ); ***Михаил Ядрышников*** (ФИЯ); ***Джениш Туртубеков*** (ФФ); ***Артём Князев*** (ППФ); ***Талайбек Саматов*** (СХФ). К сожалению, на первом этапе отказались от участия представители факультета алтаистики и тюркологии и физико-математического факультета.

Участникам предстояло пройти три предварительных этапа. Первый этап конкурса – полоса препятствий «Виа ферратА» («железная тропа») – прошёл при поддержке Федерации альпинизма и скалолазания Республики Алтай (президент Валерий Дмитриевич Шумилов) 15 февраля в Экстрим-парке. Ребята должны были пройти полосу препятствия, состоящую из нескольких этапов.

Основным критерием оценки в этом конкурсе было время прохождения, а также точность выполнения задания, каждый конкурсант мог отказаться от этого задания, но этого не произошло, и все наши студенты успешно выполнили норматив.

По итогам данного этапа Арутай Семендеев (СХК) заработал 5 баллов; на втором месте – Артем Князев (ППФ) – 4 балла; на третьем – Иван Усольцев (ИФ) – 3 балла. Остальные ребята за выполнение норматива получили по 2 балла.

А уже 18 февраля студенты прошли следующий этап: прохождение трассы на снегоходах. На данном этапе не обошлось без казусов, не все участники смогли «чисто» пройти дистанцию, некоторых приходилось вытаскивать вместе со снегоходом из снега. Результаты данного этапа таковы: первое место – Арутай Семендеев (СХК) – 5 баллов; второе - Константин Попов (БХФ) – 4 балла; 3-е место занял Артём Князев (ППФ) – 3 балла. Остальные участники за выполнение норматива получили по 2 балла.

И завершающим предварительным этапом была стрельба из пневматического оружия. Лучшим в стрельбе снова стал Арутай Семендеев (СХК) – 5 баллов; на втором месте - Андрей Мещеряков (ЮФ) – 4 балла, на третьем – Артём Князев (ППФ) – 3 балла.

По результатам проведенных этапов лидировал Арутай Семендеев (СХК); на втором месте – Артем Князев (ППФ); третье место поделили Константин Попов (БХФ) и Андрей Мещеряков (ЮФ).

И, наконец, 21 февраля все участники и их группы поддержки собрались в актовом зале ГАГУ, чтобы определить лучшего из лучших. Оценивало прохождение эстафеты компетентное жюри: победитель конкурса «А ну-ка, парни! – 2012» ***Алексей Баранов*** (ГФ); начальник отдела организации учебного процесса ***Ирина Евгеньевна Карнаух***; председатель ППОСА ГАГУ ***Алексей Николаевич Лучников***.

В финале студентам предстояло пройти несколько испытаний: отжаться 10 раз; поднять шестнадцатикилограммовую гирю 10 раз; залезть по канату до отметки; надеть – снять противогаз и неполный общевойсковой защитный комплект; неполная разборка и сборка автомата; стрельба по мишеням.

За чистотой прохождения каждого этапа следили судьи: Павел Викторович Гимммельбродский (руководитель военно-патриотического клуба ГАГУ «БАРС») и Василий Иосифович Уханов (ассистент кафедры теории и методики физической культуры и спорта).

И пока жюри подводило итоги, для всех присутствующих выступили с поздравительными номерами студия современного танца «Импульс», солистки вокальной студии «Консонас» - Оксана Сакашева, Яна Панова, Оксана Иташева.

Настала очередь награждения победителей традиционного конкурса «А ну-ка, парни!». Первое место занял ***Арутай Семендеев*** (СХК), на втором – ***Артем Князев*** (ППФ), и на третьем ***Иван Усольцев*** (ИФ).

Поздравляем победителей! Желаем успехов, удачи, новых достижений!

Маргарита Кузнецова

Николай Мирон

ГИМН МАТЕРИ РОССИИ

Русь Великая, Русь единая,
Мать Россия моя и твоя.
О, светлая Родина Russia*,
Сердцу нашему ты дорога!

Над Россией солнце ясно греет,
Радует душу родной простор,
В лучах славы русской гордо реет
Стяг страны – петровский триколор.

Русь святая, мы, твои сыновья,
Грудью будем стоять за тебя.
В новых гимнах тебя воспеваем,
О, великая наша земля,
О, родная наша земля –
Мать Россия моя и твоя!

* Руссиа (лат.).

(начало на 1 стр.)

СТУДЕНТКИ ФИЯ: СТАЖИРОВКА В КИТАЕ

В течение учебного года Анастасия Ващилина и Нургуль Самашева посещяли занятия по изучению китайского языка в Центре языка и культуры Китая ГАГУ. Они вспоминают, что сначала даже удивились, когда им, как лучшим среди слушателей курсов, предложили провести семестр обучения в Китае. До последнего не верили, что поездка может состояться. Но решительно подали заявку и в сентябре уже оказались в Китае. Как гласит китайская мудрость, оптимист видит возможность в каждой опасности, пессимист видит опасность в каждой возможности. Настя училась в классическом Синьцзянском университете, Нургуль – в педагогическом. В течение семестра наши студентки почти не виделись. Отмечают, что это даже пошло на пользу: способствовало более быстрой адаптации… Девушки с удовольствием делятся с нами своими впечатлениями.

Что вы почувствовали, когда вдруг оказались совсем в новом мире?

Нургуль: Когда я только приехала, и нужно было зарегистрироваться, я увидела, что все вокруг бойко говорят на китайском, а я почти ничего не могу сказать. И стало даже страшно. Но потом я услышала английскую речь и успокоилась. Выручило знание английского. Хорошо, что в общежитии было много иностранных студентов, изучающих китайский.

Настя: Это был просто… культурный шок! Сначала даже хотелось домой уехать… Я приехала за неделю до начала обучения. Мы ходили на рынки, в магазины… Когда начались занятия – стало гораздо легче.

Наверное, первое время чувствуешь себя как на другой планете, когда все вокруг говорят только на китайском…

Нургуль: Нет, на китайском только проводились уроки. Была начинающая и продолжающая группы. Я попала в начинающую. Первые полгода группа изучает только китайский язык, а во втором семестре большое внимание уделяется культуре Китая, организуются поездки по разным городам. Но у нас была возможность поучиться только первую половину учебного года.

Сначала ходила по городу со своими соседками по комнате – они говорили на китайском лучше меня. Например, они объясняли всё продавцу, а мне оставалось только отдать деньги… Потом мы начали ходить группами: выходим на улицу, с разговорником, останавливаем прохожего, спрашиваем, где находится то или иное место. Поначалу нас не понимали. Или мы не понимали ответ!

Мы и в кино ходили - не понимали… После посещали кинозал, где показывают фильмы на китайском, но с английскими субтитрами – этот вариант оказался как раз подходящим для нас!

Настя: Моя группа состояла из русских, казахов, киргизов… Поэтому между собой мы могли общаться на русском. Большая часть иностранных студентов – казахи. Приходилось доказывать всем, что я – русская! Китайцы были уверены, что я из Казахстана!

Какие дисциплины вы изучали? И как вы справились с экзаменами?

Настя: Нам преподавали китайский язык и немного культуру Китая. А на экзаменах проверяли только знание языка: чтение, устная речь, практика речи, аудирование. И экзамен на знание китайского языка HSK, необходимый по гранту. Мы сдали всё успешно…

Расскажите об образе жизни студентов в Китае. Они похожи на наших студентов?

Нургуль: Китайские студенты очень много учатся. И вообще они всегда заняты. Они просиживают в библиотеках по десять или двенадцать часов. Я очень усердно занималась, но на их фоне могла казаться чуть ли не лентяйкой.

У нас было десять пар баскетбольных колец. И они постоянно заняты! Когда мы играли с китайцами, они легко у нас выигрывали!.. Они не сидят без дела.

Там очень строго с дисциплиной. Я ничего не пропускала! Даже за небольшое опоздание получаешь выговор, преподаватели всегда проверяют присутствие студентов. За пропуски и опоздания вычитают из стипендии. Поэтому безответственность становится просто невыгодной!

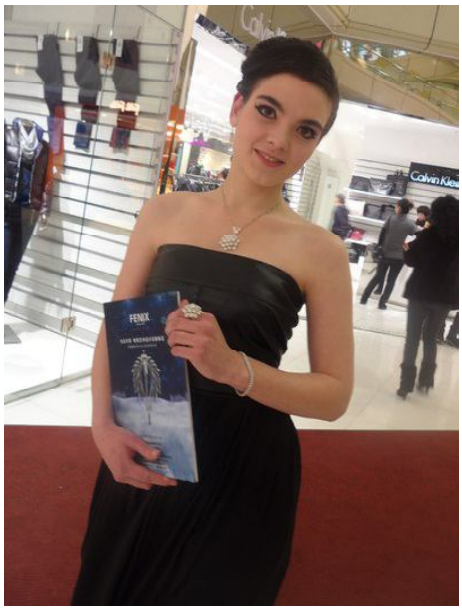

Настя: Мне понравилась библиотека. Просто шикарная! Все китайцы сидят с утра до ночи в читальном зале, в специально оборудованных аудиториях... Просто столы стоят в коридоре! Можно подойти к любому посетителю, одолжить словарь или задать вопрос. Никогда не откажут! Моя одногруппница даже просила помогать с домашней работой. А китайские студенты рады – многие учат русский, можно попрактиковаться.

Интересно, что никто не готовит дома. Нельзя готовить и в общежитии, нет плиток. В комнатах вообще нет розеток, только в коридорах. Все питаются в кафе, в забегаловках. Как правило, из сумок у всех торчат термосы!

Сложно было привыкнуть к китайской кухне?

Нургуль: Сначала ничего не могла кушать. Потом нашла кафе казахской кухни, питалась там. Через пару месяцев привыкла к китайской еде…

Настя: А мне сразу понравилось! Вот, например, бао гонг джиджинг – это жареная курица, с орехами. Просто прелесть! Что хорошо, горячий и вкусный завтрак можно взять всего за два юаня, то есть десять рублей!

Нургуль: Каожоу - ещё одно блюдо. Такая классная вещь! Переводится просто как жареное мясо. Маленькие шашлычки. Многие продукты у них на шпажки нанизаны… Это удобно! И вообще всё для удобства продаётся прямо на улице, под рукой.

Настя: В любом магазине есть аппарат, где поджариваются сосиски. Тут же заваривают и наливают горячий кофе. На бегу можно зайти и полноценно поесть!

Вы сказали, что ходили в магазины и на рынки. Что ещё вы посещали и как путешествовали по городу?

Настя: Без китайского паспорта сложно сходить куда-нибудь. Мы пытались сходить в парк, покататься на роликах. Без паспорта - не вышло… Тем не менее, мы познакомились с городом! Мне даже удалось поработать в торговом центре.

Мы часто путешествовали на такси – там это не так дорого. У них 4 экзамена для получения водительских прав, но такое ощущение, что на дорогах правила почти не действуют!

Нургуль: Однажды я ехала в общежитие, были пробки. Таксист пытался как-то вырулить и решил поехать по тротуару. Меня поразило, что на тротуаре мы тоже вскоре оказались в пробке!

Настя: Но, что удивительно, я не видела ни одной аварии. Как нам объяснили, если, например, две машины столкнутся, за несколько минут водители должны уладить проблему сами. А иначе приедет полиция, и оба они будут виноваты. И им так достанется! Лучше быстрее мирно разъехаться!

Неприятно поразило, что все китайцы курят. С начальной школы! В коридорах университета, на улицах, в офисе...

Вы встречали Новый год в Китае. Как там проходит этот праздник? Это такой же снежный и весёлый праздник, как у нас?

Настя: Китайцы справляют Новый год в феврале. Мы знаем, что там усердно готовятся к этому празднику. Он проходит очень интересно. Празднуют его целую неделю… Но нам не удалось встретить его там. В феврале мы были уже дома…

Нургуль: У них большая влажность, и в -20 уже очень даже морозно. И эта зима выдалась особенно холодной. Обычно они до середины ноября ходят в шортах! А мы в ноябре уже куртки надели.

Настя: И снега выпадает совсем мало. Когда у нас выпало сантиметров двадцать снега, все занятия отменили. Потому что преподаватели оказались «в пробках».

Обычно на чужбине люди скучают по дому, ну а дома – по своим новым далёким друзьям. Наверное, и вы теперь скучаете?

Нургуль: Очень скучаем! Каникулы закончились, и все мои одногруппники уже на занятиях в Китае. «Нургуль, ты не приедешь?». Я очень скучаю. Во сне их вижу, с тех пор как приехала домой…

Настя: А я в прохожих в Горно-Алтайске вижу своих друзей из Китая…

Вы бы воспользовались возможностью опять увидеться с ними?

Настя: С удовольствием. Мы думаем о возможности поступить в магистратуру в Китае.

Нургуль: Очень бы хотелось снова оказаться там!

Девушки, большое спасибо за такой интересный рассказ! Желаем вам успехов в изучении китайского языка и осуществления ваших надежд!

Настя и Нургуль привезли с собой знания, впечатления, заряд динамизма, желание развития и деятельности. Хочется надеяться, что эти отважные и трудолюбивые студентки нашего вуза будут не последними, кто получил такой интересный опыт.

А те, кто уже увидел себя студентами университета Китая, приглашаются на занятия по изучению китайского языка со следующего учебного года. Занятия проводятся носителями языка. За информацией можно обращаться в Центр языка и культуры Китая ГАГУ.

Алла Зислина

АСТРОНОМИЧЕСКИЙ КЛУБ ГАГУ:

«БАРНАУЛЬСКИЙ ПЛАНЕТАРИЙ ПРИОТКРЫЛ ДЛЯ НАС ТАЙНЫ ВСЕЛЕННОЙ…»

Все мы, современные люди, утопаем в вечных делах, заботах и проблемах. А ведь каждый знает, что это не так сложно - остановить повседневную спешку. Любой ясной ночью можно просто поднять глаза и полюбоваться ночным небом. Завораживающее сияние звёзд заставит на минуту задуматься об их далёких и таинственных судьбах… А между тем Астрономический клуб нашего университета уже давно смотрит на звёзды самым пристальным образом.

В новом 2013 году астроклуб, не откладывая, начал свою деятельность с увлекательной поездки в планетарий, в город Барнаул.

Морозным воскресным утром 20 января группа людей, которым небезынтересна астрономия, отправились в эту замечательную поездку.

Кстати, в прошлом году астрономический клуб побывал в планетарии города Бийска. Эта экскурсия оставила очень приятные впечатления. И в этот раз клуб ожидал, что Барнаульский планетарий также откроет «всю красоту Вселенной», как это обещалось на сайте планетария.

По словам участников поездки, барнаульский звёздный дом действительно удивил и очень понравился. Интересно, что планетарий находится в здании Кресто-Воздвиженской церкви, ведь форма купола идеально подходит для изображения небесного свода. Это строение – памятник истории архитектуры города Барнаула было оборудовано как планетарий полвека назад. Увлекательные видео-лекции и экскурсии по звёздному небу и сейчас собирают здесь людей разных возрастов.

Гостям из Горно-Алтайска была предложена мультемедийная программа под названием «Сверхновые звезды и рождение жизни». Каждый стал участником космических путешествий, свидетелем рождения сверхновой звезды, «своими глазами» увидел работу космического телескопа «Хаббл», движение кометы и даже проследил рождение и развитие жизни на нашей планете.

Эта программа представила интересную информацию, подкреплённую впечатляющими образами, и каждый остался доволен.

Но гостей из Горно-Алтайска ожидала ещё экскурсия по звёздному небу, в которой рассказали о созвездиях Северного полушария.

После такой насыщенной экскурсии – одно удовольствие взглянуть на звёздное небо, угадывая знакомые созвездия, размышляя о непостижимых космических явлениях.

Каждый, кто хоть немного интересовался ночным небом, знает цену планетарию. Ведь небесные просторы не всегда открыты нашему взору. Редкую ночь можно ждать абсолютно чистого неба. И то приходится «убегать» от огней города...

Участники поездки вернулись одухотворёнными и готовыми с энтузиазмом продолжать занятия астрономией. По их признанию, в мечтах, в недалёком будущем нашей планеты, они уже сидят в собственном планетарии, изучая законы Космоса.

Алла Зислина

ТВОРЧЕСКИЙ ЛИВЕНЬ

Редакция газеты «Университет» и управление по воспитательной работе объявляют общеуниверситетский конкурс «Творческий ливень».

Участниками конкурса могут быть студенты дневного отделения ГАГУ и СХК.

Количество участников от факультетов и колледжа не ограничено.

Конкурс проводится по следующим номинациям: «Лучший коллаж» на тему «Студенческая жизнь»; «Самый смешной стих собственного сочинения о студенчестве»; «Лучшая короткая история»; «Фото самого необычного места, в котором вы побывали»; «Лучшая реклама недавно прочитанной книги».

Ознакомиться с положением конкурса можно на сайте университета www.gasu.ru и в группе «Сообщество журналистов ГАГУ» http://vk.com/soobshhestvo_zhurnalistov

Внимание!!! Срок приема работ по номинации «Лучшая короткая история» до 16 марта!!!

Главный редактор **Кузнецова М.В.**

Компьютерная верстка **Сафронова О. Е.**

Номер подготовили: **Бжицких А., Константинова Е., Горбунова М., Гольцова Д., Зислина А., Ярец К.**

При перепечатке ссылка на газету «Университет» обязательна

Адрес редакции: РИО Горно-Алтайского госуниверситета: ул. Ленкина, 1. Тел. (38822) 67-5-15, **e-mail:** univer_gasu@mail.ru, **web:** http://e-lib.gasu.ru/gu/

Авторы опубликованных материалов несут ответственность за точность приведенных данных

Отпечатано в типографии Горно-Алтайского государственного университета: ул. Ленкина, 1

Тираж 600 экз.